

Rendición de Cuentas 2022



Rendición de Cuentas 2022

La participación ciudadana la tomamos como un sinónimo de democracia participativa, que para quienes ejercemos la función, se convierte en el mejor mecanismo para llegar a nuestros mandantes, para la transparencia de los actos administrativos de nuestra gestión.

En nuestra función de Alcalde, siempre realizamos nuestra gestión encuadrada al derecho y apego a las normativas municipales; así como la práctica de nuestros principios y valores, que son nuestros pilares, como ciudadano y autoridad.

Nuestro modelo de gestión, con políticas públicas de equidad y transparencia, hemos llegado a los sectores urbanos y rurales de nuestra jurisdicción cantonal con

obras y servicios.

En razón de lo expuesto, el día de hoy hemos convocado a esta asamblea ciudadana para rendir cuentas de nuestros actos administrativos a ustedes que son nuestros mandantes en cumplimiento a la disposición Constitucional; la Ley Orgánica de Participación Ciudadana y Control Social; a la que dispone el COOTAD Literal F, Art. 304, a la Resolución # CPCS-PLE-SG-069-2021-476 y a la normativa municipal respectiva.

El informe de Rendición de cuentas está dividido en 4 ejes: Eje Económico, Eje Social, Eje Territorial y Eje Administrativo Institucional a continuación, se detalla las gestiones desarrolladas de enero a diciembre de 2022.

Wilson Cañizares
Alcalde de Daule

1. EJE ECONÓMICO

EJECUCIÓN PRESUPUESTARIA DE INGRESOS Y GASTOS 2022

El ejercicio económico 2022 se aprobó con un presupuesto inicial de \$ 52,668.610,92, luego de la incorporación de sus reformas se incrementó en \$ 100,649.560,91, quedando así finalmente un presupuesto codificado de \$ 153,318.171,83

Presupuesto Inicial	\$ 52,668,610.92
(+) Reformas	\$100,649,560.91
Codificado	\$153,318.171.83

Ingresos

El presupuesto de ingresos codificado para el ejercicio económico 2022 es de \$ 153,318.171,83 y se recaudó efectivamente un total de \$ 98,866,394.82 lo que representa un 76.35%.

Código	Denominación	Presupuesto Codificado	Recaudado
1	INGRESOS CORRIENTES	\$28.608.427,85	\$30.658.509,96
2	INGRESOS DE CAPITAL	\$17.495.886,07	\$19.539.234,89
3	INGRESOS DE FINANCIAMIENTO	\$107.213.857,91	\$48.668.649,97
	TOTALES	\$153.318.171,83	\$98.866.394,82

EJECUCIÓN PRESUPUESTARIA DE INGRESOS Y GASTOS 2022

No obstante, hay que tener en cuenta que el saldo de caja/banco reflejado en la partida presupuestaria de ingreso 37.01.02 denominada "fondos de auto-gestión" no representa un fondo recaudable, es decir, sus ingresos no se devengan.

Además, se recibió un crédito por un monto de USD\$ 35.000.000,00 del Banco del Pacífico, lo que permitió mejorar las condiciones financieras, incluyendo reducciones en la tasa de interés y bajando las cuotas mensuales, lo que permitió realizar un pago anticipado al constructor de la obra Puente Daule-Guayaquil.

También se recibieron transferencias del Gobierno Central por un total de USD\$ 14.377.131,41 como parte del Modelo de Equidad Territorial, y se destaca que aún no se ha recuperado la totalidad de los fondos recibidos en 2019.

Durante el ejercicio económico 2022, se priorizó la inversión en obras públicas y se destinó el 10% de los ingresos no permanentes a los grupos de atención prioritaria, lo que equivale a un monto de USD\$ 1.300.000,00. Asimismo, se implementaron proyectos destinados a la salud, con un presupuesto de USD\$ 1.200.000,00.

Egresos

La categoría "EGRESOS CORRIENTES" mismos que se relacionan a los gastos operativos institucionales tuvo un presupuesto inicial de \$23.925.668,41 y luego de las reformas se incrementó en \$1.185.970,20, quedando un presupuesto codificado de \$25.111.638,61. El monto comprometido es de \$22.951.828,48, el devengado es de \$19.886.250,67 y el pagado es de \$18.960.904,37.

EJECUCIÓN PRESUPUESTARIA DE INGRESOS Y GASTOS 2022

La categoría "EGRESOS DE INVERSIÓN" en donde se acumulan los proyectos de obra pública tuvo un presupuesto inicial de \$18.559.640,23 y después de las reformas se incrementó en \$64.965.793,87, quedando un presupuesto codificado de \$83.525.434,10. El monto comprometido es de \$79.733.623,47, el devengado es de \$52.982.619,88 y el pagado es de \$46.598.963,13; Vale destacar entre los proyectos más relevantes, la construcción de la primera etapa de la planta potabilizadora en la parroquia La Aurora, la construcción de la terminal terrestre en la cabecera cantonal

y los muchos caminos vecinales que han sido y siguen siendo recomfortados por esta administración municipal.

La categoría "EGRESOS DE CAPITAL" envuelve todo lo relacionado a la adquisición de bienes activos y al pago de expropiaciones necesarias para la construcción de los diferentes proyectos que emprende la administración, tuvo un presupuesto inicial de \$4.111.042,80 y luego de las reformas se redujo en \$1.413.926,72, quedando un presupuesto codificado de \$2.697.116,08. El monto comprometido es de \$2.621.077,63, el devengado es de \$1.619.198,15 y el pagado es de \$1.542.640,86.

La categoría "APLICACIÓN DEL FINANCIAMIENTO" tuvo un presupuesto inicial de \$6.072.259,48 y después de las reformas se incrementó en \$35.911.723,56, quedando un presupuesto codificado de \$41.983.983,04. El monto comprometido es de \$39.879.489.

Cód.	Egresos	Inicial	Reforma	Codificado	Comprometido	Devengado	Pagado
5	CORRIENTES	\$23.925.668,41	\$1.185.970,20	\$25.111.638,61	\$22.951.828,48	\$19.886.250,67	\$18.960.904,37
7	INVERSIÓN	\$18.559.640,23	\$64.965.793,87	\$83.525.434,10	\$79.733.623,47	\$52.982.619,88	\$46.598.963,13
8	CAPITAL	\$4.111.042,80	-\$1.413.926,72	\$2.697.116,08	\$2.621.077,63	\$1.619.198,15	\$1.542.640,86
9	FINANCIAMIENTO	\$6.072.259,48	\$35.911.723,56	\$41.983.983,04	\$39.879.489,76	\$39.369.510,95	\$39.369.214,89



EJECUCIÓN DE LAS OBRAS PÚBLICAS

En el año del 2022, la municipalidad de Daule continuó trabajando por el desarrollo sostenido de la ciudad, para esto se iniciaron los siguientes trabajos:



- **REGENERACIÓN URBANA FASE II DE LA CABECERA CANTONAL DEL CANTÓN DAULE.**

Con la regeneración urbana no solo se ordena el casco comercial de la zona céntrica del Cantón, sino que se beneficiara toda la población de la Cabecera Cantonal que bordea alrededor de los 80.000 habitantes. La inversión es de \$ 4'113.820,16..

- **CONSTRUCCIÓN DE LA PRIMERA ETAPA DEL MALECÓN DE LA PARROQUIA RURAL EL LIMONAL DEL CANTÓN DAULE.**



Esta obra incentivará el turismo y ayudará a la reactivación económica para toda la población de la Cabecera Parroquial de El Limonal y sus recintos aledaños que bordea alrededor de los 9.000 habitantes. Costo de la inversión es de \$ 900.209,87.

OBRAS DE INFRAESTRUCTURA SANITARIA



**CONSTRUCCIÓN DE
ALCANTARILLADO SANITARIO Y
PLUVIAL, ACERA, BORDILLOS, CUNETAS
Y PAVIMENTACION CON HORMIGON
RIGIDO EN LOS SECTORES:
RIBERAS DEL DAULE Y CIELO DE
JERUSALEN DEL CANTÓN DAULE.**

Con éstas obras de infraestructura básica se mejora la condición de vida de los habitantes de éstos sectores que son aproximadamente 700 habitantes del sector Riberas del Daule y 900 habitantes del sector Cielo de Jerusalén. La inversión en estos sectores asciende a \$ 1,548,114.10

**OPERATIVIDAD Y MANEJO DE
DESECHOS SÓLIDOS CON CIERRE
TÉCNICO DE LA CELDA 2 DEL RELLENO
SANITARIO DE LA PARROQUIA RURAL
LOS LOJAS DEL CANTÓN DAULE.**

Desde el punto de vista ambiental y sanitario esta obra ayuda a toda la población del Cantón Daule que son aproximadamente 310.000 habitantes. El costo de la Inversión es de \$992.698,03.

OBRAS DE EQUIPAMIENTO URBANO

• CONSTRUCCION DE MERCADO DE LA PARROQUIA RURAL DE EL LAUREL.

La construcción del mercado impulsa el ordenamiento de los comerciantes, las condiciones ambientales y el buen vivir de los habitantes de la Parroquia Rural El Laurel que son aproximadamente 11.000 habitantes. La inversión asciende a \$ 1'414.017,85, a la presente fecha tiene un avance del 72%

CONSTRUCCIÓN DE PARQUE EN LA PARROQUIA JUAN BAUTISTA AGUIRRE.

Un sector con espacios recreativos contribuye a mejorar las condiciones de vida de la población desde el punto de vista social y turístico, este proyecto beneficiará a la Cabecera Parroquial Rural de Juan Bautista Aguirre y sus recintos cuya población es de aproximadamente 10.000 habitantes. El costo de la inversión es de \$ 976.407,72, a la presente fecha tiene un avance del 20%





**CONSTRUCCIÓN DE CENTRO
DE DESARROLLO INTEGRAL
EN LA PARROQUIA URBANA
MAGRO DEL CANTÓN DAULE.**

El objetivo de la construcción de un CDI es promover la protección integral de las niñas y niños de cero a tres años de edad, y mujeres gestantes en situación de pobreza, pobreza extrema y vulnerabilidad, a través de la consejería familiar en cumplimiento de la Ruta Integral de Atenciones, para asegurar un buen comienzo en la vida y el pleno ejercicio de sus derechos.

Este proyecto beneficiará a los habitantes del Parroquia Urbana Magro que tiene aproximadamente 2.500 habitantes. La inversión asciende a \$ 319.319,63

**• CONSTRUCCIÓN DEL CENTRO
DE SALUD EN LA PARROQUIA
URBANA SATÉLITE LA AURORA. .**

Los centros de salud son lugares que brindan atención básica y principal a la ciudadanía, la construcción del Centro de Salud en La Aurora beneficiara aproximadamente 160.000 habitantes. Valor de la inversión \$ 968,400.05, a la presente fecha tiene un avance del 17%.

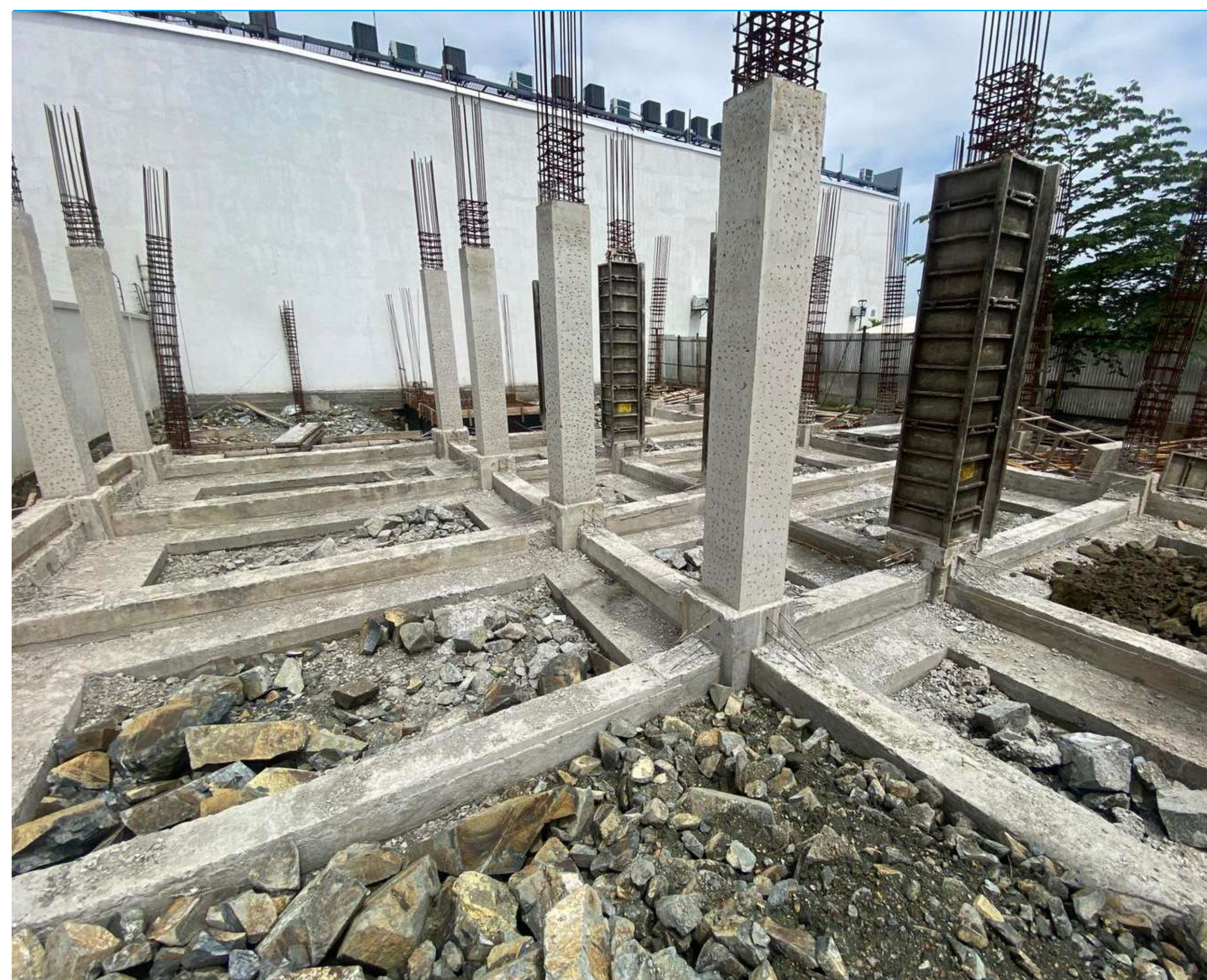

OBRAS VIALES Y DE COMUNICACIÓN



PAVIMENTACION RÍGIDA Y ADOQUINAMIENTO

La Cabecera Cantonal de Daule posee el 98% de sus calles pavimentadas dentro del área urbana. Pese a esto hay varios sectores colindantes a la cabecera cantonal que aún no cuenta con calles adecuadas produciendo que en la temporada invernal se vea afectada con estancamientos de aguas lluvias, lo que produce la proliferación de mosquitos y enfermedades, afectando a la población de menor edad, los niños, quienes siempre resultan los más afectados. Así mismo en el verano, la erosión y los vientos produce la elevación de enormes columnas de polvos que producen enfermedades, principalmente, respiratorias a la

gran parte de los habitantes. Hay que acotar que este importante sector de la ciudad se encuentra beneficiado con infraestructura básica (agua potable, alcantarillado sanitario y pluvial). El Gobierno Autónomo Descentralizado Ilustre Municipalidad del Cantón Daule realizó una considerable inversión, tanto para la cabecera cantonal, como para sectores del área rural. A continuación, se detallan cantidades y valores ejecutados en pavimento rígido, aceras, bordillos y adoquinamiento.

RESUMEN DE CANTIDADES EJECUTADAS EN LOS CONTRATOS DE PAVIMENTO RÍGIDO



Sector	Pavimento Rígido (m2)	Aceras (m2)	Bordillo (m)	Adoquinado (m2)	Costo Inversión
OTTO CARBO	650.00	200.36	13,37		\$ 90.146,01
SECTOR LOVATO	1,379.20	23.49	500,70		\$ 200.000.00
BRISAS DE DAULE	9,838.40	1,416.61	1,210,52		\$ 784,700.59
LOS AMARILLOS		322.35	383,10	1,946,60	\$ 293.989.90
CIELO DE JERUSALÉN, CIELO DE BELÉN, RIBERAS DEL DAULE, Y SIXTO RUGEL	17,904.65	5,920.35	6,085.59		\$ 942.904.94
Total	29,772,25m2	8 ,383.16 m2	8 ,193,28m	1,946,60 m2	



El total de inversión en pavimentación rígida y adoquinamiento es de \$ 2'311.741,44.

PAVIMENTACION ASFÁLTICA Y DOBLE RIEGO



La vialidad rural del Cantón Daule se encuentran deterioradas en un gran porcentaje de los caminos que forman parte, no solamente de la vialidad de la Provincia sino del País, mismos que se tornan intransitables y dificultan realizar la correcta circulación vehicular y la transportación de los productos agrícolas que imperan en la zona, éstos deterioros se producen por factores climáticos como las lluvias durante la etapa invernal, que ayudan a la proliferación de mosquitos y enfermedades que afectan principalmente a los más pequeños que son siempre los más desprotegidos y la emanación de polvo durante la etapa de verano por la carencia de lluvias, la erosión y los vientos produce la elevación de enormes columnas

de polvos que generan enfermedades, principalmente, respiratorias a la gran parte de los habitantes que viven en el sector rural, adicionalmente otro factor como la circulación de vehículos extrapesados, pesados y livianos, deterioran las vías por la constante carga vehicular transmitida al suelo.

El Gobierno Autónomo Descentralizado Ilustre Municipalidad del Cantón Daule preocupado por el bienestar de sus habitantes y en especial del sector rural realizó una inversión considerable en asfaltados y doble riegos asfálticos.

A continuación, se detallan cantidades y valores ejecutados en asfaltados de vías y doble riego asfáltico.

RESUMEN DE CANTIDADES EJECUTADAS EN LOS CONTRATOS DE ASFALTADOS DE VÍAS

Sector	Asfaltado (m2)	Doble Riego Asfaltico (m2)	Inversión
PARROQUIA MAGRO	21,703.66		\$ 189.999,91
URBANIZACION CATALUÑA URBANIZACION MILANN	33,114.50		\$ 506.973,48
URBANIZACION MARINA D´OR PARK	8,002.75		\$ 132.240,34.
VIALES 4, 6, 9 Y 10	28,000.00		\$ 1´776.024,43
ANIMAS, LA INDEPENDENCIA, LA RINCONADA	48,990.00		\$ 1´912.981,10
FABIOLA GUACHAPELI RINCON DOS BOCAS EL TAPE LA ECONOMIA LAS MALVINAS	88,930		\$ 2´343.038,61
NAUPE HASTA CLARISA		18,000.00	\$ 134.077,28
RIO PERDIDO – PAJONAL RIO PERDIDO CERRO LAS PIEDRAS		12,660.93	\$ 530.056,60
VIA LA T DE DAULE A CEMENTERIO LOS TINTOS		10,476.49	\$ 457.770,72
Total	228,740.91m2	41,137.42 m2	

TOTAL, DE INVERSION EN ASFALTADOS Y DOBLE RIEGO
ASFALTICO=USD \$ 7´983.162,47.

LASTRADO DE CAMINOS VECINALES

SECTOR	LONGITUD	
VIA (RINCON LOS LOJAS)-LA ESTACADA-DOS REVESAS	5,45	Km
VIA (LA ESTACADA-DOS BOCAS) HASTA RCTO LA ESTACADA	0,35	Km
VIA (LA T DE DAULE-AURORA) HASTA RCTO LA MAJADA-CANCHA MUNICIPAL	4,75	Km
VIA (LA T DE DAULE-AURORA)-BELDACO-PALO COLORADO	3,94	Km
VIA (LA T DE DAULE-JBA)-ZAPANAL-BAPADO DE ABAJO-SECTOR CIRA ITALIA-DESVIO A LOS QUEMADOS	8,4	Km
VIA (LA T DE DAULE-JBA) HASTA RCTO CASA DE TEJA	1,81	Km
VIA (LAS MARAVILLAS-LA T DE DAULE)-CLEMENCIA-CORRENTOSO	2,72	Km
VIA (LA CLEMENCIA-CORRENTOSO) HASTA RCTO LA CLEMENCIA	2,44	Km
VIA (ANIMA-PENINSULA) HASTA RIO DAULE	1,3	Km
VIA (DAULE-GUARUMAL CENTRAL) HASTA GUARUMAL DEL CENTRO	2,37	Km
VIA (DAULE-GUARUMAL CENTRAL) HASTA GUARUMAL DEL CENTRO CASERIO FLIA ADRIAN	0,7	Km
BOCA DE LAS PIÑAS-JUDIPA-YURIMA 1	3,1	Km
VIA (CEMENTERIO A MARIA VICTORIA) A VIA JUDIPA	2,15	Km
CEMENTERIO-MARIA VICTORIA	1	Km
CEMENTERIO A RCTO TAMARINDO	2,64	Km
GUACHAPELI HASTA EL RCTO PUERTO COQUITO	4,1	Km
RCTO PUERTO COQUITO-LAS PALMAS	1,1	Km
RIO PERDIDO HASTA LINDERO NOBOL	1,27	Km
MARAVILLAS A CASCOL DE LAS MARAVILLAS	1,8	Km
GUARUMAL CENTRAL A GUARUMAL CENTRAL SRA GLORIA CASTRO	0,8	Km
VIA (SANTA ROSA-LA SECA)-SA ANTONIO-RIO PULA	2,51	Km
TOTAL	54,7	Km

Se contrató el lastrado de caminos vecinales en varios sectores rurales del cantón Daule.

TOTAL, DE INVERSION EN LASTRADO DE CAMINOS VECINALES ES DE \$ 910.193,45..

CONSTRUCCIÓN DE PASO PEATONAL ELEVADO EN AV. LEÓN FEBRES CORDERO SECTOR LA JOYA.

La construcción del paso peatonal solucionará en gran parte las molestias y dificultades que tienen los peatones para poder circular por la avenida León Febres Cordero que es la problemática de todos los días, esta construcción beneficiará a todos los habitantes de la Parroquia Urbana Satélite La Aurora que son aproximadamente 160.000 habitantes. El costo de la inversión es de \$ 1'193.972,61.

CONSTRUCCIÓN Y MANTENIMIENTO DE CANCHAS DEPORTIVAS.



La actividad física contribuye a la prevención y gestión de enfermedades no transmisibles, como las enfermedades cardiovasculares, el cáncer y la diabetes, la construcción de esta cancha contribuirá a la salud de todos los dauleños.

En el año 2022 se construyeron las siguientes canchas de uso múltiples en los siguientes sectores:

- **CONSTRUCCIÓN DE CANCHA DE USO MULTIPLES EN LA PARROQUIA URBANA MAGRO DEL CANTÓN DAULE.**

Valor del contrato: \$ 53.000,00 y beneficiará aproximadamente 2.500 habitantes.

- **CONSTRUCCION DE CANCHA DE USO MULTIPLES EN EL RECINTO EL GUABITO DEL CANTON DAULE.**

Valor del contrato: \$ 53.000,00 y beneficiará aproximadamente 500 habitantes.

- **MANTENIMIENTO DE CANCHAS SINTÉTICAS EN VARIAS PARROQUIAS RURALES DEL CANTÓN DAULE.**

Valor del contrato: \$ 153.602,83

MANTENIMIENTO Y OBRAS ELÉCTRICAS.

El malestar y la inseguridad de la ciudadanía por la falta de iluminación en varios sectores del Cantón Daule, obliga pese a no ser competencia de la Municipalidad de Daule realizar el mantenimiento en varios sectores el cual beneficiará a todos los habitantes del Cantón que son aproximadamente 310.000 habitantes, por lo que se ha invertido \$ 500.000,00 para el MANTENIMIENTO ELÉCTRICO PREVENTIVO Y CORRECTIVO DE ALUMBRADO PÚBLICO EN LOS SECTORES DE COMPETENCIA DEL GAD MUNICIPAL.

Para el correcto funcionamiento de la planta de agua potable que se está construyendo en la Parroquia Urbana Satélite La Aurora, se contrató la CONSTRUCCIÓN DE LA SUBESTACIÓN Y LÍNEA DE SUBTRANSMISIÓN DE BOMBEO DEL SISTEMA DE AGUA POTABLE, proyectos que beneficiarán a todos los habitantes de la Parroquia La Aurora que son aproximadamente 160.000 habitantes. El costo de esta inversión es de \$ 1,214,751.49..

Entre las funciones que tiene la municipalidad de Daule que es la construcción, mantenimiento, aseo, embellecimiento y reglamentación del uso de caminos, calles, parques, plazas y demás espacios públicos; para ello se implementa trabajos artísticos, de seguridad, que beneficiará a todos los habitantes del Cantón por lo que realizó la contratación de la ILUMINACIÓN ARTISTICA NAVIDEÑA LED, SISTEMA DE SEGURIDAD DEL PUENTE G. ICAZA CORNEJO, REHABILITACIÓN DEL SISTEMA ELÉCTRICO Y PILETA DEL PARQUE LA AURORA, DEL CANTÓN DAULE por un valor de \$ 699,741.90.

MANTENIMIENTO DE OBRA CIVIL Y AGRONÓMICA



El embellecimiento y mantenimiento de las áreas verdes; y el equipamiento urbano en varias Parroquias del Cantón contribuyen a mejorar el bienestar de los ciudadanos desde el punto de vista social, saludable, deportivo y del medio ambiente, estos proyectos beneficiarán a todos los habitantes del Cantón que son aproximadamente 310.000 habitantes.

- **MANTENIMIENTO CIVIL Y AGRONÓMICO DE ÁREAS VERDES DEL CANTÓN DAULE.**

Valor del contrato: \$ 979.453,99.

- **IMPLEMENTACIÓN DE PROYECTOS VARIOS SECTORES DE LAS URBANIZACIONES DE LA AURORA.**

- CASTILLA
- MATICES - ETAPA PERLA

- MATICES - ETAPA DIAMANTE
- Valor del contrato: \$ 229.729,24.

- **MANTENIMIENTO CIVIL Y AGRONÓMICO DE ÁREAS VERDES DEL CANTÓN DAULE.**

Valor del contrato: \$ 979.453,99.

- VILLA DEL REY
- ETAPA REY JUAN CARLOS
- VILLA CLUB - ETAPA JUPITER
- VILLA CLUB - ETAPA DORAL

- SAN ANTONIO
 - VILLA CLUB - ETAPA HERMES
- Valor del contrato: \$ 228.380,01.

MANTENIMIENTO DE OBRA CIVIL Y AGRONÓMICA

• **CONSTRUCCIÓN DE OBRAS CIVILES VARIAS DENTRO DE LA URB. SAMBOCITY ETAPA MADISON PARK Y COOPERATIVA NUEVA AURORA UBICADAS EN LA PARROQUIA URBANA SATÉLITE LA AURORA DEL CANTÓN DAULE.** Valor del contrato: \$ 175.349,09.

• **CONSTRUCCIÓN ADECUACIÓN Y MANTENIMIENTO DE ÁREAS DE RECREACIÓN DEPORTIVAS Y/O BATERÍAS SANITARIAS UBICADAS EN LA PARROQUIA URBANA SATÉLITE LA AURORA DEL CANTÓN DAULE**

- URB. VILLA CLUB ETAPAS: AURA, COSMOS
- URB: VOLARE
- URB: LA JOYA ETAPAS: AMBAR, TURQUESA, OPALO, PLATINO

- URB: PORTON DEL RÍO
- URB LAS DELICIAS
- CDLA EL RECREO
- URB. CATALUÑA.

Valor del contrato: \$ 960.343,54.

• **CONSTRUCCIÓN ADECUACIÓN Y MANTENIMIENTO DE ÁREAS DE RECREACIÓN Y DEPORTIVAS UBICADAS EN LA PARROQUIA URBANA SATÉLITE AL AURORA DEL CANTÓN DAULE**

- URB. LA JOYA ETAPAS: TIARA, DIAMANTE, RUBI, MURANO
- URB. VILLA CLUB ETAPAS: OMEGA, MAGNA Y GALAXIA
- URB. FUENTES DEL RIO

- URB. MATICES ETAPAS: AZUL, TOPACIO, ZAFIRO
- URB. BONATERRA
- URB. MALAGA 2

Valor del contrato: \$ 923.971,86.

MANTENIMIENTO Y REPOTENCIACIÓN DE ESCUELAS



La educación es la formación destinada a desarrollar la capacidad intelectual, moral y afectiva de las personas de acuerdo con la cultura y las normas de convivencia de la sociedad a la que pertenecen. Pese a no ser competencia del GADIMC Daule, es prioridad para el desarrollo de una sociedad próspera y productiva ya que los niños y jóvenes son el futuro del Cantón. Se ha invertido en varios proyectos que beneficiarán a todos los habitantes del Cantón que son aproximadamente 310.000 habitantes.

- READECUACIÓN Y MANTENIMIENTO DE LA SEDE "EXTENSIÓN UNIVERSITARIA" PERTENECIENTE AL GOBIERNO AUTÓNOMO DESCENTRALIZADO ILUSTRE MUNICIPALIDAD DEL CANTÓN DAULE.

Valor del contrato: \$ 152.034,66.

- DE ACUERDO CON EL CONVENIO INTERINSTITUCIONAL ENTRE LA COORDINACIÓN ZONAL 5 DEL MINISTERIO DE EDUCACIÓN Y EL GOBIERNO AUTÓNOMO DESCENTRALIZADO ILUSTRE MUNICIPALIDAD DEL CANTÓN DAULE, SE REALIZARÁN 3 CONTRATOS PARA LA REPOTENCIACIÓN DE LAS SIGUIENTES UNIDADES EDUCATIVAS

EN LA CABECERA CANTONAL (5 UNIDADES)

- 1.Unidad Educativa Presidente Jose Luis Tamayo
- 2.Escuela de Educación Básica Eloy Alfaro
- 3.Unidad Educativa Ecuador Amazónico.
- 4.Escuela de Educación Básica Vicente Piedrahita.
- 5.Unidad Educativa Daule.

Valor del contrato: \$ 776.101,40.

EN LA CABECERA CANTONAL (5 UNIDADES)

- 1.Escuela de Educación Básica 26 de Noviembre.
 - 2.Sede Alternativa del Instituto Superior Tecnológico Juan Bautista Aguirre.
 - 3.Unidad Educativa Galo Plaza Lasso.
- Valor del contrato: \$ 307.470,36.

EN LA CABECERA CANTONAL (5 UNIDADES)

- 1.Unidad Educativa Nueva Aurora
- Valor del contrato: \$ 218.335,13.

TOTAL, INVERSIÓN EN OBRAS PÚBLICAS \$
32'389.963,68.

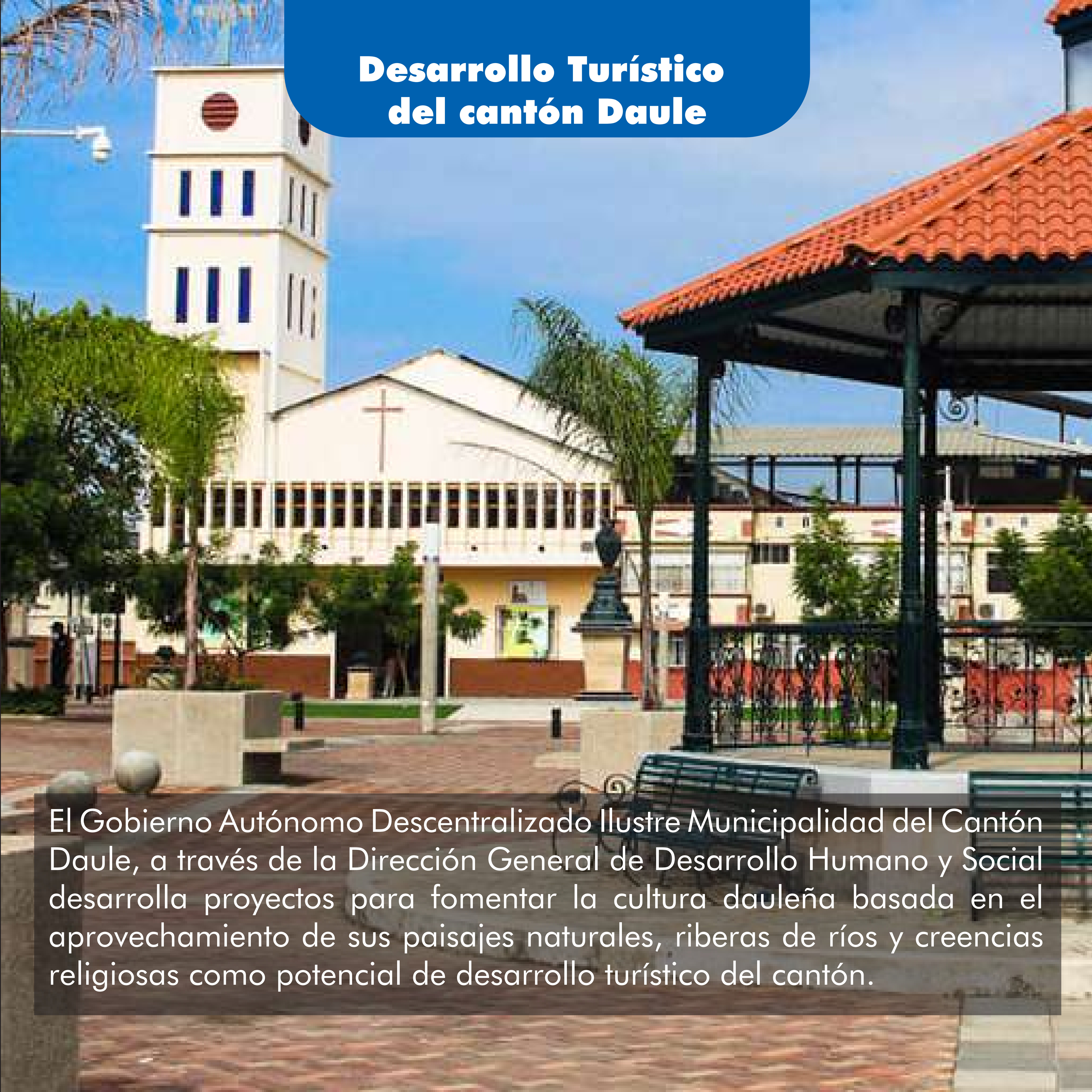

Desarrollo Turístico del cantón Daule

El Gobierno Autónomo Descentralizado Ilustre Municipalidad del Cantón Daule, a través de la Dirección General de Desarrollo Humano y Social desarrolla proyectos para fomentar la cultura dauleña basada en el aprovechamiento de sus paisajes naturales, riberas de ríos y creencias religiosas como potencial de desarrollo turístico del cantón.



PROGRAMA DE APOYO A EMPRENDEDORES

Se realizaron ferias de emprendedores con la finalidad de apoyar la economía de los sectores. La primera feria se realizó en el mes de agosto de 2022 en la parroquia urbana Satélite La Aurora en la cual se trabajó con 200 emprendedores gastronómicos.

El 10 y 11 de septiembre de 2022 en conjunto con la Prefectura del Guayas en la Concha Acústica se realizó un festival de emprendedores con la participación de 160 emprendedores de la localidad, Así mismo en el mes de noviembre se realizó una feria en la Plaza de la Independencia, en la cual participaron alrededor de 100 emprendedores.

Tanto en la parroquia urbana La Aurora, como en la cabecera cantonal durante los eventos del encendido del árbol de navidad, se acompañó con ferias de emprendedores con la participación de más de 100 emprendedores, como una forma de optimizar la reactivación económica.

TURISMO RELIGIOSO

El día 10 de septiembre de 2022, alrededor de 40 canoas y 10 lanchas con diferentes capacidades se transportaron alrededor de 600 turistas locales e internacionales a lo largo de nuestro principal atractivo natural como lo es el río Daule hasta llegar a nuestro destino en Naupe, donde se realizó una misa campal en honor al Cristo Negro de Daule, esta es una actividad que el GAD de Daule desarrolla para impulsar el turismo como fuente de ingreso y clave para crecer y desarrollar el cantón.

Festival de Las Luces

Los días 24 y 25 de noviembre de 2022, el cantón se vistió de coloridos tonos con el tradicional festival de luces por la conmemoración del bicentenario de la Instalación del Primer Cabildo Patriótico Dauleño, este show de luces se realizó en la Catedral Señor de los Milagros con temas relacionados con la historia del Cristo Negro, en el Palacio Municipal haciendo un gran homenaje a Van Gogh y en el puente peatonal se pudo visualizar el show de agua con luces rítmicas.

Proyectos en beneficio de la comunidad campesina

Por medio del área de Cooperación y Gestión Agrícola se desarrollaron los siguientes proyectos: El Proyecto **"Agricultura Familiar Campesina"** consiste en la transferencia de conocimientos agrícolas sostenibles a través de comunidad de aprendizaje en territorio, los beneficiarios fueron 75 micro y pequeños productores de 6 comunidades: La Candela, Los Quemados, Lechugal, 24 de mayo de Jigual, Cooperativa Julio Rivas y Cocal de Pechichal.

El objetivo general de la Implementación de Biofábricas comunitarias es la de dotar de biodigestores y asistencia técnica a comunidades rurales para la elaboración de insumos agrícolas, los beneficiarios de este proyecto fueron 80 agricultores de las comunidades de: La Candela, Península de Animas, Los Quemados y Las Playas, y cuya producción fue de 40 mil litros de biofertilizantes.



2. EJE SOCIAL



El GAD de Daule busca mejorar la vida de los habitantes de forma plena e inclusiva y para lograrlo la Dirección General de Desarrollo Humano y Social, Dirección General de Salud, Consejo Cantonal de Protección de Derechos, Consejo de Seguridad Ciudadana han realizado acciones que permiten promover a los habitantes las oportunidades necesarias para el ejercicio de sus derechos y la consecución de una vida plena mejorando la calidad de vida de los habitantes.

En este eje está integrado por varios proyectos que fueron ejecutados principalmente en los siguientes sectores:

- Salud
- Educación, Cultura, Deporte y Recreación
- Inclusión Social
- Seguridad Ciudadana

LA SALUD ES UN DERECHO QUE GARANTIZA EL ESTADO.



Uno de los objetivos de esta administración municipal es la de brindar un programa de promoción y protección de la salud de los habitantes del cantón Daule.

- Mediante las 3 clínicas móviles, se realizaron brigadas médicas y entrega de medicina gratuita en Medicina General, Pediatría, Obstetricia, Odontología, dentro de la cabecera cantonal, parroquias y recintos, atendiendo un total de 33,875 pacientes y entregando 733,901 unidades de medicamentos.
- En las clínicas para el tratamiento de adicciones se atendieron a 589 pacientes drogodependientes a los cuales se les brindó atenciones psicológicas, test de consumo S.P.A., evaluaciones en general y atenciones de trabajo social.
- En el Centro de Rehabilitación Integral del Parque Inclusivo se brindó atención a 1,966

- personas con discapacidades y/o algunas deficiencias físicas a quienes se les realizó 42,211 sesiones en las diferentes áreas de terapia.
- También se realizaron 500 pruebas rápidas de COVID, y 4 charlas de prevención de salud a usuarios del parque inclusivo y ciudadanía en general.
- La repotenciación del Parque Inclusivo permitió ampliar los servicios de atención ciudadana con la apertura del servicio de odontología.
- Se realizaron brigadas de fumigación contra malaria en 2894 sectores del cantón Daule, con la finalidad de evitar la proliferación de enfermedades vectoriales.

EQUIPO DE ESTIMULACIÓN MAGNÉTICA TRANSCRANEAL

Por medio de la Unidad de Cooperación Interinstitucional e Internacional se realizó la gestión ante la Embajada Japonesa para recibir el financiamiento con fondos No reembolsables para el equipo transcraneal y auditoría externa, estos fondos se recibieron luego 16 meses de gestión y de cumplir unas series de requisitos. Este equipo servirá para el tratamiento de la población adicta a sustancias psicoactivas, que, de acuerdo a los registros de la Clínica Móvil del GAD de Daule, Ministerio de Salud, Policía Nacional en centros ilegales de rehabilitación sumarian unos 998 casos.

Este equipo ayudará para que la ABSTINENCIA que es un mayor problema que presentan los pacientes, ya que muchos no pueden resistirla y caen nuevamente en el consumo de drogas, de tal manera que es importante en el tratamiento el uso del equipo de ESTIMULACIÓN MAGNÉTICA TRANSCRANEAL, para mejorar la resistencia del paciente a la abstinencia.





FAUNA URBANA.



- La municipalidad de Daule preocupada por la fauna urbana realizó campañas y logró esterilizar a 600 animales. Además, se brindó 6000 atenciones médicas veterinarias. Se aplicaron 5000 vacunas antirrábicas y se realizaron sesiones de quimioterapias a 10 mascotas con TVT (Tumor Venéreo Transmisible).
- De igual manera se atendió 150 denuncias ciudadanas de maltrato a animales de compañía.
- Se realizó curso de comportamiento canino y tenencia responsable en el cual se beneficiaron 80 mascotas y se realizó el festival canino en el cual participaron 50 mascotas.

LA EDUCACIÓN Y LA CULTURA NOS PERMITE AVANZAR HACIA UNA EDUCACIÓN INTEGRAL.

En materia de educación, la Ilustre Municipalidad del cantón Daule coordina con el órgano rector y coopera para que la prestación del servicio público de educación en el cantón Daule responda a los principios de generalidad, uniformidad, eficiencia, responsabilidad, universalidad, accesibilidad, regularidad, continuidad y calidad.

Para tal efecto, asigna recursos económicos, humanos, tecnológicos y materiales a fin de lograr ampliar la oferta del servicio público de educación a la población que habita en el cantón Daule, a más de repotenciar las infraestructuras educativas el GAD Municipal coordina lo siguiente:



- Programa piloto municipal denominado “Clubes Artísticos” en el año 2022, se impartieron clases de guitarra, violín, teoría musical, performance, historia de la música e historia del arte, coro juvenil, solfeo, iniciación musical, coro de voces blancas, coro de adultos mayores, canto, folclore, teatro, ballet, batutera, el cual contó con 170 participantes de todas las edades, en un formato totalmente innovador, buscando un cambio pedagógico diferencial, promoviendo la cultura y el amor al arte, partiendo de las aptitudes y la vocación artística de personas.

- Con el proyecto “Bachiller Digital Daule” se coordinó la entrega de 1500 dispositivos electrónicos tipo tabletas a los bachilleres del periodo lectivo 2021-2022 de los establecimientos públicos y privados ubicados en el cantón Daule cuyo domicilio civil se encuentra en el mismo cantón, en reconocimiento a su esfuerzo académico.



EL DEPORTE, ES SALUD

Promover la actividad física y las prácticas deportivas en el cantón Daule formando ciudadanos integrales y saludables con un desarrollo físico e intelectual, es uno de los objetivos de esta administración. Por medio de las escuelas permanentes de fútbol, básquet, karate Do, gimnasia, natación, tenis, box, taekwondo, kick boxing en sus diversas categorías desplegaron actividades durante el año, beneficiando a 767 deportistas Dauleños. Debemos resaltar que éstas escuelas son semilleros en la que nacen y se forman excelentes seleccionados los mismos que participan en eventos a nivel provincial, nacional e internacional, con buenos resultados. Así mismo, los profesores encargados en las diversas disciplinas ejecutan los vacacionales en los complejos deportivos, tanto de Daule, como de la Parroquia Satélite La Aurora, beneficiando a nuestra niñez y juventud estudiantil.



CUIDADO Y PROTECCIÓN DE LOS GRUPOS DE ATENCIÓN PRIORITARIA

Mediante 6 convenios de cooperación técnico-económica entre el Ministerio de Inclusión Económica y Social – MIES y el Gobierno Autónomo Descentralizado Ilustre Municipalidad del Cantón Daule realiza los siguientes proyectos en beneficio de niños y niñas, adultos mayores y personas con discapacidad.

Tipos de Convenio MIES	Beneficiarios
Personas con discapacidad – atención en el hogar y la comunidad	90 personas
Protección Especial en la modalidad: Apoyo Familiar y Custodia Familiar	30 personas
Adulto mayor – modalidad Atención Domiciliaria con discapacidad	180 adultos mayores
Adulto mayor – modalidad Espacios Activos sin alimentación	149 adultos mayores
Adultos Mayores – Modalidad Espacios Activos con alimentación	150 adultos mayores
Centros de Desarrollo Infantil <ul style="list-style-type: none"> • Mi Nueva Ilusión – Sector Pedro Isaías • Mis Corazoncitos – Sector Marianita 1 • Rayito de Sol – Sector el Recuerdo • Jugando con los Niños - Parroquia Urbana Magro • Nuevas Aventuras – Recinto Naupe • Pequeños Gigantes – Sector Los Álamos • Travesuras – Parroquia El Laurel • Nueva Aurora – Parroquia Urbana Satélite La Aurora 	405 niños y niñas de 0 a 3 años

Total, de inversión en proyectos con el MIES \$ 274.020,16



Así mismo en el Parque Inclusivo se realizaron integraciones sociales y culturales con 200 personas adultas mayores y 200 personas con discapacidad. En el Festival Infantil Inclusivo "NIÑOS FELICES" se entregaron juegos didácticos a 300 niños y niñas, y en la Integración Navideña "DAULE ES INCLUSIÓN" participaron 200 personas entre jóvenes, adultos y adultos mayores.

Además, se adquirieron aparatos de movilidad asistida para grupos de atención prioritaria y se entregaron 63 sillas de ruedas, 2 muletas, 18 bastones de apoyo piramidal, 6 colchones antiescaras y 2 bastones de apoyo codera.

Inclusión Social y Protección de Derechos

En atención a los Art. 206 del código orgánico de la Niñez y la Adolescencia, Art. 50 de la Ley Orgánica Integral para prevenir y erradicar la violencia contra la mujer y Art. 84 de la Ley de las Personas Adultas Mayores la Junta Cantonal de Protección de Derechos se realizó las siguientes actividades:

- En conjunto con DINAPEN se capacitaron a 150 alumnos de diversas unidades Educativas de este cantón, abordando temas de Protección de Derechos y Obligaciones de Niños, Niñas y Adolescentes, prevención de vulneración de derechos, niños y niñas adolescentes y Prevención y consumo de alcohol y sustancias estupefacientes sujetas a fiscalización.
- Se receptaron 129 denuncias por vulneración de derechos a niños, niñas y adolescentes, otorgando 680 medidas de protección.
- Se otorgaron medidas de protección a 198 niños, niñas y adolescentes



- Se asistió a 13 audiencias de la Unidad Judicial Familia, Mujer, Niñez y Adolescencia. 5 audiencias de apelación y 8 ratificación de medidas de protección.
- En la Unidad Judicial Multicompetente Penal de audiencias de revisión de medidas, en caso de violencia contra la mujer se asistió a 2 audiencias.
- Por denuncias de violencia contra la mujer se receptaron 231 denuncias y se otorgaron 1013 medidas de protección.
- Por vulneración de derechos de personas adultas mayores se receptaron 19 denuncias, siendo otorgadas 82 medidas de protección

CONSEJO CANTONAL DE PROTECCIÓN DE DERECHOS



Este organismo realizó las siguientes actividades:

- Se ejecutaron 46 talleres de socialización de Prevención de Violencia de género, así como talleres de dibujo y pintura, con la participación de más de 600 personas.
- Se realizaron mesas de Protección de Derechos con el objeto de coordinar y articular acciones para precautelar y restituir derechos de los Grupos de atención Prioritaria, así como también con el Consejo Consultivo de Juventudes que está listo para tratar la nueva Ley de Juventudes, que está por aprobarse.
- Con el objetivo de promover los derechos de niños y niñas se realizó una jornada deportiva en la que participaron más de 40 equipos.
- Se realizó una campaña de buen trato denominada "RESPETA MI ESPACIO, RESPETA MI TARIFA, RESPETA MI PARADA" en conjunto con los miembros del Consejo Consultivo de Adultos Mayores con Discapacidad y estudiantes pasantes del Instituto Tecnológico Juan Bautista Aguirre; en esta campaña participaron choferes y ayudantes de las Cooperativas de transporte público urbano e intercantonal, en la que se capacitaron 350 oficiales de 175 buses.
- Se realizó una feria de emprendedores, en la que participaron 44 jóvenes emprendedores con el objetivo de promover los emprendimientos juveniles.
- Se hizo una socialización de la Agenda Nacional para la Igualdad de Discapacidades, en coordinación con el Consejo Nacional para la Igualdad, con la participación de 31 personas.
- Con el objetivo de motivar la participación de adultos mayores se ejecutó una Feria en la que participaron 42 adultos, que exhibieron manualidades.
- Con la participación de 82 personas adulta mayores se realizó una Asamblea Cantonal de Adultos Mayores en donde se eligieron delegados para la Asamblea Provincial.
- Se hizo un encuentro de Consejos Consultivos de los diferentes grupos de atención prioritaria, con la participación de 113 personas.
- Se realizaron Reuniones de Socialización de Derechos, Deberes y Fortalecimiento a los Consejos Consultivos de los diferentes grupos de atención prioritaria, entre otras actividades.

SEGURIDAD CIUDADANA



El Consejo de Seguridad Ciudadana, en cumplimiento de las disposiciones del COOTAD y de la normativa municipal, durante el año 2022, ha desplegado importantes actividades enfocadas a la seguridad de nuestros conciudadanos, las mismas que las resumimos así:

- Reuniones Inter institucionales de trabajo con los miembros del Consejo de Seguridad y Autoridades invitadas para el levantamiento de información que nos permita diseñar la adquisición de un sistema de video vigilancia moderno para todo el Cantón, a fin de complementar con el de la Central de Monitoreo y operaciones para la seguridad de la ciudadanía.
- Se han mantenido reuniones con las autoridades de policía para la construcción de una Unidad de Vigilancia Comunitaria (UVC) y 4 unidades de Policía Comunitaria para la cabecera cantonal, las parroquias rurales y la Parroquia Satélite La Aurora.
- Se han realizado operativos con la Policía Nacional, CTE para el control de vehículos y personas, en sectores focalizados.
- Se continúa con el monitoreo las 24 horas del día durante todo el año desde la Central de Operaciones.
- Se han desplegado diversas acciones para la Prevención del uso de drogas, tanto en espacios públicos y en taller a nivel cantonal, con la finalidad de que participen en los Centros especializados de la Municipalidad o del Ministerio de Salud.

Implementación del Programa de Seguridad Electrónica

Con el propósito de contribuir a la prevención institucional, se coordinaron actividades focalizadas dentro del Programa de seguridad, entre éstas están Barrio Vigilado, Urbanización Vigilada y Alarma Comunitaria, actividades que se vienen implementando tanto en la cabecera cantonal, como en la Parroquia Satélite La Aurora, siendo hasta el momento más de tres mil familias beneficiadas, un total de 320 cámaras de video vigilancia comunitaria, enlazadas a la Central de Monitoreo.

Otra de las actividades importantes son los operativos con la Fuerzas Armadas, para detectar tenencias y portes de armas en sectores frecuentados por consumidores de drogas; igual forma se montaron operativos en coordinación con la Policía Nacional, CTE y la ATM, con la finalidad de prevenir la consumación de infracciones relacionadas con las drogas en los espacios públicos del Cantón.



3.EJE TERRITORIAL

Promover el Desarrollo Ambiental

El Gobierno Autónomo Descentralizado Ilustre Municipalidad del Cantón Daule, a través de la Dirección General de Gestión Ambiental promoverá la implementación de buenas prácticas ambientales, la participación y corresponsabilidad ciudadana. Además, coordinará con el órgano rector en materia ambiental la aplicación de normativas nacionales y municipales que propendan una adecuada gestión ambiental, así como a la protección y conservación de recursos naturales.

Esta alcaldía absolutamente comprometida con la preservación ambiental, la mitigación de los impactos derivados del cambio climático y conocedora de la importancia de mantener la biodiversidad cantonal, inició actividades que promuevan la reforestación local mediante la donación y siembra de árboles nativos. En el año 2022 el Municipio de Daule realizó varias campañas de reforestación, sembrando 1150 árboles nativos distribuidos en áreas con potencial de reforestación de instituciones

Recolección de Basura

El Servicio de Recolección de basura en el cantón Daule se compone de dos macro sectores esto corresponde al área urbana y el área rural, el área urbana posee una característica singular que representa una mayor densidad poblacional en un menor espacio o área determinada esto facilita la planificación administrativa y operativa del servicio que brinda el GAD a través de la dirección de Servicios Públicos, lo expuesto es para indicar que el cantón Daule en el sector urbano posee el 100% de cobertura. Durante el año 2022 se recolectaron 52,845.98 toneladas de basura que fueron transportadas y descargadas en el sitio de disposición final.

El sector rural está conformado aproximadamente por 167 recintos, actualmente la cobertura y atención del servicio de recolección de basura en esta área es del 88%, cabe aclarar que incluyen recintos en donde se brinda el servicio solo una vez por semana, pero se incrementarán los recursos adquiriendo más recolectores y así aumentar la frecuencia.

	CANTIDAD (Recintos)	PORCENTAJE
ATENDIDOS	147	88 %
PENDIENTES	20	12 %
TOTAL	167	100 %

Desde el año 2019 el GAD DAULE ha venido incrementando e incorporando nuevos recintos y sectores a la planificación del servicio de recolección de desechos sólidos no peligrosos, a continuación, se muestra y se evidencia un incremento de los sectores atendidos desde el año 2019 al año 2022.

Fortalecer el Sistema de Gestión de Riesgos

El Gobierno Autónomo Descentralizado Ilustre Municipalidad del Cantón Daule, a través de la Jefatura de la Unidad de Gestión de Riesgos, coordinará acciones con las entidades públicas de Gestión de Riesgos, para afrontar cualquier amenaza latente contra la comunidad. Por lo tanto, desarrolla planes que ayuden a mitigar y controlar los efectos negativos de una catástrofe natural o de cualquier índole.

Esta Unidad administrativa, en conjunto con otros organismos que conforman el Sistema Descentralizado de Gestión de riesgos, realizó las siguientes actividades:

- Se ejecutaron capacitaciones con diferentes Instituciones locales, de la Prefectura, Ministerios de Salud e Inclusión Social, siendo 100 personas las beneficiadas.
- En Naupe se realizaron cursos de respiración pulmonar y rescate acuático, siendo beneficiadas 25 personas.
- Igualmente se realizaron capacitaciones de Educación vial, Evaluación, Primeros Auxilios y Prevención Contra Incendios, beneficiando Unidades Educativas de la localidad, Mercado Santa Clara, Naupe y siendo beneficiadas más de 1000 personas.
- Se aprobó el Plan de contingencia para espectáculos o eventos de concentración masiva.
- En coordinación con la Secretaría de Gestión de Riesgos fueron aprobados los alojamientos temporales a nivel cantonal.
- Se generaron 94 informes técnicos de análisis de riesgos.
- Se entregaron 2000 kits de alimentos en

diferentes sectores del cantón en situaciones de anegados.

- En coordinación con la Central de monitoreo, se dio atención a diferentes incendios, por causas diversas.

Internet wifi gratuito para la comunidad de Daule

Promover la conectividad de los habitantes del cantón Daule es un objetivo de esta administración, así como promover el acceso progresivo a las tecnologías de la información, por esta razón el GAD de Daule desde el año 2020 implementó 91 puntos de acceso a internet wifi público entre parroquias urbanas y rurales. En el año diciembre de 2022 se inició un nuevo proceso de contratación en el cual consta de 180 nuevos puntos de acceso a internet el cual se encuentra en etapa de implementación, con esto se tendrán operativos 271 puntos de acceso wifi públicos a internet gratuito beneficiando a familias del área urbana y rural.



Estudios contratados para proyectos a desarrollarse.

- Estudio y Diseño del Malecón en La Parroquia Urbana Satélite La Aurora y su Fiscalización
- Estudios y diseños definitivos del Malecón en la Parroquia Los Lojas Enrique Baquerizo Moreno y su Fiscalización
- Estudio y Diseño para el nuevo Cementerio General del Cantón Daule y su Fiscalización

El total de estos estudios con su fiscalización suman \$ 790,113.47

4. EJE ADMINISTRATIVO INSTITUCIONAL

Procesos de Contratación Pública

Durante el año 2022 se realizaron los siguientes procesos de contratación:

- o 97 ínfimas cuantías por \$ 384,998.81
- o 2 licitaciones de bienes y servicios por \$ 1,679,195.90
- o 8 licitaciones de obras por \$ 14,961,304.31
- o 2 licitaciones de seguros por \$ 212,243.36
- o 51 subastas inversas electrónicas por \$ 4,797,186.10
- o 11 contrataciones directas de consultoría por \$ 584,333.87
- o 14 menor cuantía de obras por \$ 2,210,072.37
- o 10 lista corta de consultoría por \$ 1,546,516.65
- o 7 procedimientos especiales de arrendamiento de bienes inmuebles por \$ 66,901.20
- o 200 procedimientos por catálogo electrónico por \$ 987,176.88
- o 4 régimen especial por \$ 745,475.80
- o 2 cotizaciones de bienes y servicios por \$ 941,332.14
- o 18 cotización de obras por \$ 12,096,216.21
- o 1 feria inclusiva por \$ 102,967.80
- o 4 producción nacional

En total se realizaron 431 procedimientos por la suma de \$ 41,315,921.40

DIFUSIÓN Y COMUNICACIÓN DE LA GESTIÓN INSTITUCIONAL

Durante el año 2022 se realizó la difusión de la gestión municipal de acuerdo con lo siguiente:

Medio de Comunicación	Nº de Medios	Monto contratado
Radio	16	\$ 67,775.00
Prensa	5	\$ 2,214.00
Televisión	6	\$ 142,408.60
Medios digitales	4	\$ 3,950.00

TRANSPARENCIA Y ACCESO A LA INFORMACIÓN DE LA GESTIÓN INSTITUCIONAL.

En cumplimiento del artículo 7 de la Ley Orgánica de Transparencia y Acceso de la Información Pública, se difunde mensualmente en la página web institucional, toda la información referente a la gestión municipal, así como el registro del informe anual como lo indica el artículo 12 de la LOTAIP en el portal web de la Defensoría del Pueblo por medio del aplicativo M-LOTAIP.

TRÁMITES MUNICIPALES

En cumplimiento de la norma técnica que regula la priorización y simplificación de trámites se han publicado 95 trámites en la página GOB.EC de los cuales 23 trámites se encuentran en línea por medio de la plataforma GOB.EC, 10 trámites del Registro de la Propiedad, 1 de Secretarías General, 3 de la Subdirección de Avalúos y Catastros, 7 de la Subdirección de Ordenamiento Territorial y 2 de Tesorería. También en atención a la Simplificación Trámites se incorpora el proceso de Mesa Técnica para la revisión y análisis de trámites urbanísticos, mediante el cual se emitieron 20 actas electrónicas con resolución. A continuación, se detalla los trámites realizados por las siguientes áreas.

Cant.	Departamento y/o Tipo de Tramite
Trámites	
Ordenamiento Territorial	
6,719	Trámites generados por la Subdirección de Ordenamiento Territorial por un valor liquidado de \$ 890,043.40
8,830	Catastros Urbanos
715	Catastros Rural
8,764	Certificaciones de avalúo urbano
761	Certificaciones de avalúo rural
Registro de la Propiedad y Mercantil	
11,809	Inscripciones de escrituras
15,033	Certificados
330	Escrituras Mercantil
58	Certificados Mercantil
Justicia y Vigilancia	
845	Citaciones
136	Denuncias atendidas
445	Expedientes emitidos por diversas notificaciones
936	Operativos a nivel Cantonal
Gestión Ambiental	
60	Regulaciones ambientales
95	Denuncias atendidas
95	Pronunciamientos ambientales
51	Pronunciamientos para permisos de funcionamientos
16	Pronunciamientos de movimiento de tierra
36	Pronunciamientos de recepciones provisionales, definitivas de proyectos urbanísticos
43	Pronunciamientos de permiso de construcción
74	Pronunciamientos de control y seguimiento ambiental a concesiones mineras

Concluimos nuestra Rendición de Cuentas del año 2022, agradeciendo a todo el Cuerpo Edilicio que, con elevado espíritu de trabajo y responsabilidad ciudadana, supieron apoyar importantes obras que hoy benefician a nuestros habitantes del área urbana y rural; igualmente a su posición sensata en la aprobación y reformas a las normativas municipales aprobadas, que son parte importante de la Institucionalidad del gobierno local.

Igualmente hacemos extensivo el agradecimiento a los señores directores departamentales y servidores de la Municipalidad; quienes son parte importante de los avances alcanzados en el desarrollo de la construcción del Nuevo Daule.

Felicitamos y agradecemos el respaldo recibido de los habitantes de nuestros sectores urbanos y rurales, que valorizan los logros alcanzados en sus sectores. Finalmente hacemos extensivo nuestro agradecimiento a las entidades con quienes suscribimos convenios, para concretar obras y servicios que, a pesar de no ser de nuestra competencia, lo hicimos con el mayor agrado, por cuánto van en beneficio de nuestros conciudadanos.

¡VIVA EL NUEVO DAULE!

Rendición de Cuentas 2022